



MUĞLA BÜYÜKŞEHİR BELEDİYESİ

SAĞLIK VE SOSYAL HİZMETLER
DAİRESİ BAŞKANLIĞI



Evde Bakım Hizmeti



Sosyal Yardım



İş Sağlığı ve Güvenliği



Geçici Hayvan Bakım Evi



Hasta Nakil Hizmeti



Paylaşarak Sevindir



Vektörle Mücadele



MezbaHa Hizmeti



Mezarlık Hizmeti

Hedefimiz Bir
Muğla1Bir

Sevgi, Hoşgörü, Güler yüzle Hizmet

Hedefimiz Bir Muğla1Bir

Sevgi, Hořgörü, Gülyüzle Hizmet



Sevgili hemşerilerim

Büyükşehir olduktan sonra ailemiz büyüdü. Ailemizin büyüklüğü bizlere güçlü bir sorumluluk getiriyor. Büyükşehir kapsamı doğrultusunda geçtiğimiz 1 yılın sonunda sizlere en iyi hizmeti sunmak için 16 Daire Başkanlığı, 55 Şube Müdürlüğü, 1 MUSKİ Genel Müdürlüğü, 3000 personelimiz ile ilk önce organizasyon şemamızı oluşturduk. Bizler, 16 yıllık tecrübemizi Büyükşehir ile birleştirdik.

Bu dönemin zorluğunu sizlere hissettirmemeye özen gösterdik. Bir taraftan geniş bir alanı kapsayan 13 ilçemizde ekibimizi oluştururken bir taraftan da hizmetlerimizi aksatmadan devam ettirdik. "Alt ve üst yapı çalışmalarımız devam ederken" ayrıca "Sosyal Belediyeciliği" sizlere ulaştırdık.

"Hedefimiz Bir Muğla Bir" sloganı ile çıktığımız bu yolda bizim gibi yeni Büyükşehir olmuş kentlere örnek teşkil edecek stratejik ve planlı hizmet politikamızla "sevgi, hoşgörü ve güleryüzlü" çalışmaya özen gösteriyoruz.

Çalışmalarımız sonucunda hemşerilerimizi mutlu görmek bizler için en büyük kıvanç kaynağı olmaktadır. Bizler, sizlere "mutlu bir Muğla" sunmak için çalışmalarımıza tüm gücümüzle devam ediyoruz.

Saygı ve sevgilerimle...



Dr. Osman GÜRÜN

Muğla Büyükşehir Belediye Başkanı



Evde Hasta Bakımı

Muğla Büyükşehir Belediyesi Sağlık ve Sosyal Hizmetler Şubesi Evde Hasta Bakım Hizmetlerine Ağustos 2014 tarihinde Menteşe İlçesinden ihtiyaç sahibi hasta tespitleriyle başlamıştır. Kasım 2014 de Ortaca (Köyceğiz - Dalaman), Fethiye (Seydikemer), Milas birimleri, Şubat 2015 itibariyle de Marmaris (Datça), Bodrum birimleri açılarak çalışmalar tüm il geneline yayılmıştır.

Şubemiz 6 birimde, 66 personelle çalışmaktadır. Bunların 5'i ilçe birim sorumluları hekimler, 22'si sağlık personeli, 8'i sosyal hizmet personeli geri kalanlar şoför, hasta bakıcısı ve büro elemanı olarak görev yapmaktadır.

• Evde Tıbbi Bakım Hizmetleri:

- Enjeksiyon uygulamaları (hekim reçeteli)
- Serum takma ve takibi (hekim reçeteli)
- Sonda ve kateter uygulamaları (hekim reçeteli)
- Kolostomi ve stoma bakımı
- Pansuman ve yara bakımı
- Tansiyon ve kan şekeri ölçümü
- Sağlık danışmanlığı
- Bakıcı ve hasta eğitimi



- **Kişisel Hijyen ve Bakım:**
- Saç ve sakal kesimi
- Tırnak kesimi
- Tuvalet ve genel vücut temizliği, eğitimi
- Beslenme eğitimi ve desteği



AYLAR (2014)	İLK ZİYARET EDİLEN HANE	PANSUMAN	DEKÜBITÜS YARA BAKIMI	İV TEDAVİ (SERUM)	ENJEKSİY ON (İM TEDAVİ)	SONDA	TOPLAM TIBBİ MÜDAHALE	SAKAL TRAŞI	SAÇ TRAŞI	GENEL BAKIM	HASTA TRANSFERİ	
											ARAÇ	AMBULANS
AĞUSTOS	385	4				2	6	2	6			
EYLÜL	192	5	52	17	11	3	88	18	8			
EKİM	156	24	137	56	16	11	244	22	20			
KASIM	531	31	103	27	33	5	199	6	6			6
ARALIK	581	24	199	28	86	14	351	19	10			14
TOPLAM	1845	88	491	128	146	35	888	67	50			20
OCAK (2015)	487	187	272	21	152	25	657	54	8	9		7
ŞUBAT	1146	346	423	43	178	39	1029	80	46	15		52
İMART	400	463	527	89	319	44	1442	131	85	38		140
NİSAN	465	300	522	75	356	53	1306	175	74	47	10	158
MAYIS	314	456	516	145	324	42	1522	218	65	76	6	211
TOPLAM	4657	1840	2751	501	1475	238	6844	725	328	185	16	588

*Evde hasta bakım hizmetleri çalışma sayıları (31.05.2015 tarihi itibariyle)

Sağlık ve Sosyal Hizmetler Şubesi Evde Hasta Bakım Hizmetleri birim çalışanları;

- 3 Nisan 2015 tarihinde 4 hemşire Ankara Hacettepe Üniversitesi Geriatri Hemşireliği Yara Bakım Eğitimine katıldı, eğitim sonunda hemşirelere katılım sertifikası verildi.
- 6 Nisan 2015 tarihinde Hartman Firmasından karşılıklı beklemeden Uzman Yara Bakım Hemşiresi tarafından Evde Bakım Hizmeti çalışanlarının tamamına Yara Bakım eğitimi ve Sertifikası verildi.
- Her ayın ilk haftasında Evde Bakım Hizmeti çalışanlarının tamamına, çeşitli konularda hizmet içi eğitimler verilmektedir.

Şubat 2015 tarihinde Birim Sorumluları tarafından birimlerin çalışma sistemi ve işleyiş sistemi hakkında eğitim verildi.

Mayıs 2015 tarihinde Fethiye Evde Bakım Birim Hemşiresi Evrim Yelken tarafından yataklık hasta yıkaması eğitimi verildi.

Haziran 2015 tarihinde Bodrum Evde Bakım Birim Hemşiresi tarafından hasta ve hasta yakınlarıyla iletişim kurma eğitimi planlandı.

Hasta Nakil Hizmeti

Engelli, yatalak, sedye ile taşınması gereken stabil hastaların evden sağlık kurumuna, sağlık kurumundan evine ya da sağlık kurumundan sağlık kurumuna hasta nakil aracı ya da ambulansla nakli hizmetini kapsar.

İl içi hasta nakil transferleri hasta nakil ambulansları ile yapılmaktadır. İl dışı ve acil müdahale gereken durumlarda 112 aranacaktır.

- **Hasta Nakil Hizmetleri sayıları;**
Ambulansla hasta nakil **588**
Araçla hasta nakil **16**



Hasta Nakil Hizmeti

Tetkik ve tedavileri ayaktan ve birkaç gün süren, ikametgâh ettikleri ilçe ve mahalleleri uzak olduğu için günlük olarak gidip gelemeyen ihtiyaç sahibi (Hematoloji, Onkoloji, Talasemi vb.) hastalar ile hastanede yatarak tedavi gören hasta ve hasta yakınlarının yararlandığı bir hizmettir.

Hasta ve hasta yakınları konuk evi Kasım 2014 de hizmete başlamıştır.

- **Hasta ve hasta yakınları konuk evinde kalan kişi sayısı**
Kalınan gece sayısı: **321** kişi



*Milas'lı genç hastamız ve refakatçi annesi, fizik tedavisi süresince konukevinizden yararlanmıştır.

Sosyal Hizmet Birimi

Muğla il sınırları içerisinde ikamet etmekte olup da temel ihtiyaçlarını karşılayamayan ve hayatlarını en düşük seviyede dahi sürdürmekte güçlük çeken dar gelirli, yoksul, muhtaç, kimsesiz ve engelli vatandaşlarımız için bütçe imkânları doğrultusunda 2014 yılı Aralık ayı itibariyle ayni ve nakdi yardımlar yapmaya başlamış bulunmaktayız.

Sosyal yardımların yapılmasında muhtaç; yaşlılar, engelliler, çocuklar, kimsesizler, evsizler, düşkünler ve şiddet mağduru kadınlar gibi dezavantajlı gruplara öncelik veriyoruz.

Afet ve doğal afet sonucu muhtaç duruma düşerek ayni ya da nakdi yardıma ihtiyacı olan ailelere yardım eli uzatılmıştır. Bu bağlamda 12 ailenin yangın sonrası evinin tekrar yapılabilmesi için toplamda 38.000 TL lik yardımda bulunulmuştur.

Herhangi bir hastalık yada kaza sonucu çalışamayacak duruma düşenlere, gıda, giyim ihtiyacı olan ailelere, kendisinin yada bakmakla yükümlü olduğu kişinin hastaneye gidiş parasını karşılayamayanlara ve SGK'nın resmi olarak karşılamadığı ilaç, tıbbi araç gereç, rehabilitasyon amaçlı protez ihtiyacı olanlara sosyal yardım hizmetleri kapsamında yardım edilmektedir.

Maddi sorunla karşılaştığı için eğitimini devam ettiremeyen ya da zorlanan ilköğretim, ortaöğretim ve yükseköğretim öğrencilerine burs niteliğinde olmamak kaydıyla kırtasiye yardımı adı altında yardım yapılmaktadır.

Yapılacak sosyal yardımlarla ilgili oluşturulan sosyal yardım değerlendirme kurulu, Aralık 2014 - Mayıs 2015 ayları arasında sosyal yardım görevlilerince tespit edilen 122 aileye bugüne kadar 95.196 TL tutarında nakdi yardım yapılmasına karar vermiştir.

Muhtaç, yoksul ve dar gelirli vatandaşlarımıza yönelik yapılan sosyal yardımların daha hızlı, hakkaniyetli, insan onurunu zedelemeyen, güvenilir ve düzenli yapılabilmesi amacıyla, bu yardımları bir sosyal kart aracılığı ile

Sosyal Hizmet Birimi

yapılması için yapılan çalışmaların sonuna gelinmiş olup, kısa bir süre sonra sosyal yardımları 'Sosyal Destek Kartı' ile vermeye başlayacağız. Bu konuda maksadımız, yapılacak olan sosyal yardımların, yardım alan kişileri rencide etmeden, onurlu bir biçimde ulaştırılmasıdır. Bu yolla ihtiyaç sahipleri, ihtiyacı olduğu ve tercih ettiği miktardaki şeyleri alabilecektir.

Türkiye'nin en genç Büyükşehir Belediyelerinden olmamıza rağmen sosyal hizmetler alanında özellikle de engelli vatandaşlarımıza yönelik projeleri hassasiyetle üretiyor ve çalışmalarımızı hız kesmeden yürütüyoruz. Ürettiğimiz ve üreteceğimiz hizmetlerle, engelli vatandaşlarımızın günlük hayatlarında karşılaştıkları sorunların çözümü ve engelsiz Muğla'yı yaratmak için çalışıyoruz. Çok yakın zamanda hizmete girecek olan engelli nakil araçları ile engelli vatandaşlar gitmek istedikleri sağlık kuruluşları başta olmak üzere, tüm kurum-kuruluşlara ve sosyal ortamlara ücretsiz olarak ulaşımları sağlanacaktır.



Sağlık Yatırımları

Muğla Valiliği ve Büyükşehir Belediyemizce yapılan protokol kapsamında ilk etapta Menteşe ilçesi, Göktepe mahallesi Aile Sağlık Merkezinin kalorifer, tesisat yapım ve bakım onarım işi Aralık 2014 tarihinde başlayıp, Şubat 2015 tarihinde tamamlanmıştır. 2.etapta Yatağan ilçesi, Cazgırlar mahallesinde bulunan Aile Sağlık Merkezi binasının bakım ve onarımı Nisan 2015 tarihinde başlayıp, Mayıs ayı ilk haftasında tamamlanmıştır.

Paylaşarak Sevindir Hizmeti

Hayırsever vatandaşlarımızdan gelen; giysi, ev eşyası vb. bağışların ihtiyaç sahibi vatandaşlara iletilmesidir. Bazı İlçe Belediyeleri tarafından da yürütülen bu çalışmalarda Büyükşehir Belediyesi olarak amacımız bu hizmetlerin tüm il geneline yayılması ve koordinasyonun sağlanmasıdır. Bu amaçla Mentеше ilçemizde hizmet vermekte olan Sosyal Yardım Merkezimiz hizmet vermektedir. Hayırsever vatandaşların bağışladıkları eşyalar evlerinden alınıp, ihtiyaç sahiplerine ulaştırılmaktadır. Bu merkezimizden ilçelerimizde evi yanan ailelerimize de yardım götürülmektedir.

**Paylaşarak Sevindir**

Bağışlarınız ve talepleriniz için müracaatlarınız;
Sağlık ve Sosyal Hizmetler Şubesi
0 (252) 212 05 66 telefona yapabilirsiniz.



Bina Yenileme Çalışmaları

Evde Hasta Bakım, ambulans hizmetlerinin yürütüldüğü; vatandaşlarımızın ve personelimizin daha sağlıklı ve hijyenik ortamdaki hizmet alabilmeleri ve verebilmeleri için; Seydikemer, Fethiye, Marmaris, Milas ve Bodrum ilçelerinde bulunan binalarda bakım, onarım ve yenileme çalışmaları yapılmıştır.



Sağlık ve Sosyal Hizmetler Şube Müdürlüğüne yakın ve orta vadede yapılması planlanan projeler;

- Kadın ve Çocuk Konukevi,
- Yaşlı ve Engelli Bakım Merkezleri,
- Engelliler için Engelsiz Yaşam Alanları,
- Sosyal Destek Kartı Projesinin hayata geçirilmesi,
- Kreş ve Gündüz Bakım Evleri,
- 100 Yaş Evleri,
- Yaşlı ve engellilerin evinde-yerinde bakım hizmetleri projeleri planlanmaktadır.

Geçici Hayvan Bakımevi Hizmeti

- Büyükşehir Belediyesi bünyesinde bulunan; Geçici Hayvan Bakımevlerinde 5199 sayılı yasanın uygulama yönetmeliğinde tarif edilen hizmetleri verilmektedir. Buna göre; kısırlaştırılan hayvan sayısı 997, tedavi gören hayvan sayısı 543, sahiplendirilen hayvan sayısı 396 adettir.
- Koruyucu Hekimliği ön planda tutarak, Zoonos (Hayvanlardan insanlara geçen hastalık) hastalıklarla mücadele çalışmaları aralıksız sürdürülmektedir.
- İlçe Belediyeleri bünyesinde bulunan Geçici Hayvan Bakımevlerinin genel sorunları ile ilgilenip çözümlerine katkı sunulmaktadır.
- Büyükşehir Belediyesine ait Mentеше Bakımevinde, Ula, Yatağan ve Kavaklıdere gibi geçici bakımevi olmayan ilçelerin hayvanlarına da rehabilitasyon hizmeti verilmektedir.
- 2 Veteriner Hekim, 8 personel ve 2 aracımız ile hizmetimizi yürütmekteyiz.
- 2015 yılı içerisinde yeni bir Geçici Hayvan Bakımevi yapımı ile ilgili



çalışmalar sürdürülmektedir.

- Müdürlüğümüzce Ev ve Süs Hayvanları satışını yapan/yapacak olanlara yönelik Sertifikalı Eğitim Programları yapılmaktadır.



Vektörle Mücadele Hizmeti

2014 yılı içerisinde vektörle mücadele hizmetini etkin, verimli, planlı, ekonomik ve ekolojik bir şekilde organizasyon yapıldı. Ayrıca il genelinde;

1. Menteşe-Ula-Kavaklıdere-Yatağan
 2. Milas
 3. Bodrum
 4. Ortaca-Dalaman-Köyceğiz
 5. Fethiye-Seydikemer
 6. Marmaris-Datça bölge birimleri kurulmuştur.
- 18 işçi, 6 Ziraat Mühendisi, Biyolog, 6 Veteriner Hekim ve 51 araç ile Vektörle Mücadele Hizmetimiz yürütülmektedir.



- Vektör Mücadelesinde diğer önemli bir konu da ilaç seçimi konusudur. Kullanılan ilaçlar yürürlükteki 31.12.2009 tarih ve 27449 sayılı Biyosidal Ürünler Yönetmeliğine göre seçilmiş ve Ekosisteme zarar vermeyen ilaçlardır.



Vektörle mücadele hizmetinde “Üreme Alanı Haritaları” oluşturulmuş ve elektronik ortama aktarılmıştır. Arazi çalışması sonucu yeni tespit edilen Jit (Üreme) alanları GPS verileri bu harita üzerine dijital ortamda her bir bölgeye aktarılmaktadır. Aktarılan bu bilgiler bölgelerde çalışan birimler tarafından takip edilebilmektedir.

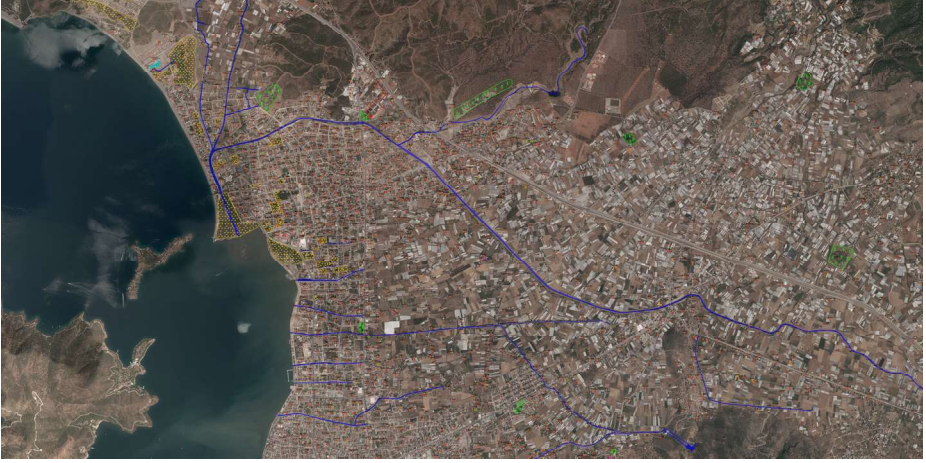

- Vektörle Mücadelede “Şikâyet Sisteminin” kurulumu tamamlandı. Bu sistemle çağrı merkezine bırakılan tüm şikâyetler kayıt altına alınmakta ve şikâyet sahiplerine en kısa sürede geri bildirim yapılmaktadır. Sistem sayesinde hangi bölgeden, ne tür ve hangi sayıda, şikâyet geldiğine dair önemli bir veri tabanı oluşturulmaktadır.
- Vektörle Mücadele ilaçlama ekibindeki tüm uygulayıcı personeller verilen Biyosidal Ürün Uygulama Eğitimi sonucu belgelendirilmişlerdir.



3. Tüm mezbahalarımıza; Gıda tarım ve hayvancılık bakanlığından ülkemizde oldukça az sayıda mezbaha işletmelerinin alabildiği Gıda İşletme Onay Belgesi alınmıştır.



4. Gıda Tarım ve Hayvancılık Bakanlığından işletme onay belgesi, mezbaha işletmelerimizde hayvansal gıdaların özel hijyen kurallarına uygun sürdürülebilir kalite standartlarında üretilen ve soğuk zinciri kırılmadan; taşınması yapılan kırmızı et üretimi miktarları:

MEZBAHA İŞLETMELERİNDE ÜRETİLEN KIRMIZI ET MİKTARLARI		
Mezbahalar	Büyükbaş Hayvan (Ton)	Küçükbaş Hayvan (Ton)
Milas	1701	130
Menteşe	2270	145
Marmaris	154	19
TOPLAM	4125	294

***Yıllık üretilen kırmızı et miktarı 3787 ton'dur.**

5. Mezbaha işletmelerimizde hijyen ve gıda güvenliği normlarında üretilen kırmızı et, soğuk depolarda dinlendirilerek, 6 adet -20C soğutabilen frigorifik donanımlı araçla tüketicilere sunulmaktadır.



MUGLA BÜYÜKŞEHİR BELEDİYESİ

T.C. BİLİM, SANAYİ VE TEKNOLOJİ BAKANLIĞI Sanayi Sicil Müdürlüğü		SANAYİ SİCİL BELGESİ		
Belge Tarihi: 30/10/2014	Belge No: 422505	Yerleşim Bölgesi: İZMİR	Vergi No: 422001881	
İşletme Türü: MUĞLA BÜYÜKŞEHİR BELEDİYESİ MENTEŞE MEZBAHASI				
İşletme Adresi: ANÇADIA MAHAL YERLEŞİM YOLU ÜZÜM MEZBAHA MUĞLA				
Kayıtlı Bulunduğu Mesele: OSMANLI	Kuruluş Tarihi ve Ticaret Sicil No: 01-00-0000			
Kapalı İşletme Birlik Oran Tarihi ve No: 22/10/2014 0	Ticaret Sicil Gazetesi Tarihi ve Sayısı:			
Üretim Konusu: BÜYÜKBAŞ HAYVAN ETİ (KURBANLIK HAYVAN ETİ), KÜÇÜKBAŞ HAYVAN ETİ (KURBANLIK HAYVAN ETİ), KURBANLIK HAYVAN KESİMİ (KURBANLIK HAYVAN KESİMİ)				
..... YILI VEDESİ YILI VEDESİ			
<small>1. Bu belge elektronik ortamda T.C. İSİT sisteminde kayıtlıdır. Herhangi bir değişiklik yapıldığında belge geçersizdir. 2. Bu belge 2012 yılında yürürlükte olan 4077 sayılı Sanayi Sicil Kanunu ile değiştirilmiştir.</small>				

6. Sanayi Sicili Kanunu gereğince Bilim, Sanayi ve Teknoloji Bakanlığında tüm mezbaha işletmelerimize Sanayi Sicil Belgesi olarak enerjinin yaklaşık olarak %20 ucuz kullanımı sağlanmıştır.

7. Yenilenebilir enerji kaynağımız olan güneşten elektrik üreten, Menteşe Mezbaaha tesisine bağlı güneş tarlamızda 2014 yılı içerisinde 156.730 kw enerji üretimi gerçekleştirilmiştir.



8. Bayır hayvan pazarımıza hayvan refahı gereğince gerekli fiziksel iyileştirmeler yapılarak, hayvanların giriş ve çıkışları dezenfeksiyon ünitelerinden geçirilip, olası salgın ve paraziter hastalıkların yayılması engellenmektedir. Hayvan pazarınızda 22.170 adet büyükbaş, 35.698 adet küçükbaş hayvanların sağlıklı ortamda alınıp satılmaları sağlanarak bölgemiz hayvan ticaretine artı değer kazandırmaktadır.



9. Kurban bayramı süresince tüm mezbahalarımızda Gıda güvenliği ve hijyen şartlarına, dini hükümlerimize, çevre temizliğine uygun ve veteriner hekimlerimiz kontrolünde toplam olarak 310 adet büyükbaş, 680 adet küçükbaş kurbanlık hayvan kesimi yapılmıştır.

Mezarlık Hizmeti

1. Vefat eden kişilere ait bilgilere ve hangi mezarlık alanına defin edildiğine ait bilgilere daha hızlı ve doğru bir şekilde ulaşmak için FlexCity programı üzerinden DBS (Defin Bilgi Sistemi) adı altında program kurulmuş ve bu programı kullanmak için tüm ilçe belediyelerinden mezarlıklarda görevli olan personel bilgileri istenmiş olup, bu bilgilere istinaden personellere kullanıcı kodu ve şifreleri verilmiştir. 13 (on üç) ilçede personellere gerekli eğitimler verilerek DBS kullanılmaya başlanmıştır. DBS (Defin Bilgi Sistemi) ileride kurulması öngörülen CBS (Coğrafi Bilgi Sistemi) nin altyapısını oluşturacaktır.

2. Müdürlüğümüz bünyesinde 15.01.2015 tarihinde göreve başlayan 25 (yirmi beş) adet işçi ile Menteşe, Bodrum, Milas, Fethiye, Ortaca ve Marmaris Bölgeleri olarak 6 (altı) adet mezarlık hizmet birimi açılmıştır.

- Menteşe (Ula-Yatağan-Kavaklıdere)
- Bodrum
- Milas
- Fethiye (Seydikemer)
- Ortaca (Dalaman-Köyceğiz)
- Marmaris (Datça)
- Bahsi geçen 6 (altı) bölgede hizmet vermek için gerek duyulan bakım, onarım ve ilaçlama hizmetleri için alet ve ekipman alımları yapılmıştır.

3. 15.04.2014 tarihli ve 38 no'lu Muğla Büyükşehir Belediyesi Meclis Kararı "5216 sayılı kanunun 7. maddesi (s) bendinde bulunan tüm mezarlık hizmetlerinin İlçe Belediyelerine devri" gereğince İlçe Belediyelerinin yürüteceği defin hizmetlerinin aksamaması açısından 21 (yirmi bir) adet cenaze aracı Bodrum, Menteşe, Milas, Yatağan ve Ula Belediyelerine protokol ile geçici süreli hizmet devri yapılmıştır. Araç durumları;

- 21 Adet Defin Hizmetlerinde kullanılan cenaze aracı (İlçe Belediyelerine Devir)
- 4. 2(iki) adet DMO (Devlet Malzeme Ofisi) kanalı ile kapalı kasa refakatçi bölmeli ve yarım saatte (-5) dereceye kadar kasasını soğutma özelliğine sahip cenaze nakil aracı alınmıştır.



*Alo Cenaze Nakil Hattı 444 48 01-6

5. Vefat eden kişilere ait bilgilere ve hangi mezarlık alanına defin edildiğine ait bilgilere daha hızlı ve doğru bir şekilde ulaşmak için FlexCity programı üzerinden DBS (Defin Bilgi Sistemi) adı altında kurulan program kullanılmaktadır.
6. DBS (Defin Bilgi Sistemi) ileride kurulması öngörülen CBS (Coğrafi Bilgi Sistemi) 'nin alt yapısını oluşturacaktır.

MUĞLA İL GENELİNDE VEFAT EDEN KİŞİLERİN TABLOSU			
SIRA NO	İLÇE ADI	01.04.2014 - 31.04.2015 VEFAT EDENLERİN SAYISI	01.04.2014 - 31.04.2015 NAKİLLER
1	BODRUM	467	84
2	DALAMAN	101	-
3	DATÇA	23	-
4	FETHİYE	554	14
5	KÖYCEĞİZ	102	-
6	KAVAKLIDERE	78	-
7	MARMARİS	175	7
8	MENTEŞE	395	2
9	MİLAS	335	21
10	ORTACA	37	-
11	SEYDİKEMER	32	-
12	ULA	71	-
13	YATAĞAN	62	-
	TOPLAM	2432	128

7. Cenaze nakil işlemleri genişletilen araç sayısı ve hizmetleriyle il sınırları içinde ve dışında devam etmektedir.

18.07.2014 – 21.04.2015 Tarihleri Arası Cenaze Nakil Tablosu

AYLAR	Büyükşehir İl Sınırları İçi Nakiller	Büyükşehir İl Sınırları Dışı Nakiller	Toplam Cenaze Nakil Sayısı
Temmuz	6	1	7
Ağustos	1	2	3
Eylül	4	2	6
Ekim	-	2	2
Kasım	9	2	11
Aralık	9	3	12
Ocak	13	3	16
Şubat	20	6	26
Mart	18	3	21
Nisan	20	4	24
TOPLAM NAKİL	100	28	128

8. Büyükşehir İl sınırlarında mezarlık hizmetlerinde kullanılmak üzere DMO (Devlet Malzeme Ofisi) kanalıyla 10 (on) adet 4x2 çift kabin pick-up tipi araç alımı işlemi başlatılmış olup haziran ayında teslimi öngörülmektedir.

9. Büyükşehir il sınırlarında mezarlık hizmetlerinde kullanılmak üzere DMO (Devlet Malzeme Ofisi) kanalıyla 1 (bir) adet kapalı tip soğutuculu cenaze nakil aracı alınmaktadır.

10. Belediyemize ait tapusu olan mezarlık alanlarının sınıf ve alan sınıflandırma çalışması yapılmış olup veriler tablo ve grafikler halinde düzenlenmiştir.

**MUĞLA BÜYÜKŞEHİR BELEDİYE İLÇELERİNİN
MEZARLIKLARININ SINIFLANDIRILMASI**

SIRA NO	İLÇE ADI	1.SINIF	2.SINIF	3.SINIF	TOPLAM
1	BODRUM	20	25	45	90
2	DALAMAN	5	-	17	22
3	DATÇA	4	-	39	43
4	FETHİYE	11	9	60	80
5	KÖYCEĞİZ	1	5	23	29
6	KAVAKLIDERE	8	23	34	65
7	MARMARİS	2	19	53	74
8	MENTEŞE	22	56	171	249
9	MİLAS	1	14	212	227
10	ORTACA	9	2	15	26
11	SEYDİKEMER	1	23	204	228
12	ULA	2	2	8	12
13	YATAĞAN	4	24	97	125
	TOPLAM	90	202	978	1270

MUĞLA BÜYÜKŞEHİR BELEDİYE İLÇELERİNİN MEZARLIK YÜZÖLÇÜMLERİ

SIRA NO	İLÇE ADI	1.SINIF YÜZÖLÇÜMÜ(m ²)	2.SINIF YÜZÖLÇÜMÜ(m ²)	3.SINIF YÜZÖLÇÜMÜ(m ²)
1	BODRUM	33.750,06	156.991,93	226.852,49
2	DALAMAN	170.477,05	-	139.236,34
3	DATÇA	5.924,86	-	125.418,22
4	FETHİYE	181.223,00	53.990,00	252.709,64
5	KÖYCEĞİZ	47.315,26	90.771,00	209.423,16
6	KAVAKLIDERE	47.222,19	74.667,03	87.175,18
7	MARMARİS	23.058,00	80.743,08	176.325,14
8	MENTEŞE	283.877,07	309.977,02	653.127,66
9	MİLAS	72.847,00	176.906,65	1.427.012,22
10	ORTACA	138.781,82	3.467,36	207.710,75
11	SEYDİKEMER	2.800,00	156.643,27	1.387.426,85
12	ULA	8.120,00	2.476,60	42.385,00
13	YATAĞAN	68.874,47	107.812,01	454.387,70

MUĞLA BÜYÜKŞEHİR BELEDİYESİ İLÇELERİNİN MEZARLIK ALANLARININ TOPLAM YÜZÖLÇÜMÜ

SIRA NO	İLÇE ADI	1.SINIF YÜZÖLÇÜMÜ(m ²)	2.SINIF YÜZÖLÇÜMÜ(m ²)	3.SINIF YÜZÖLÇÜMÜ(m ²)	TOPLAM (m ²)
1	BODRUM	33.750,06	156.991,93	226.852,49	417.594,48
2	DALAMAN	170.477,05	-	139.236,34	309.713,39
3	DATÇA	5.924,86	-	125.418,22	131.343,08
4	FETHİYE	181.223,00	53.990,00	252.709,64	487.922,64
5	KÖYCEĞİZ	47.315,26	90.771,00	209.423,16	347.509,42
6	KAVAKLIDERE	47.222,19	74.667,03	87.175,18	209.064,40
7	MARMARİS	23.058,00	80.743,08	176.325,14	280.126,22
8	MENTEŞE	283.877,07	309.977,02	653.127,66	1.246.981,75
9	MİLAS	72.847,00	176.906,65	1.427.012,22	1.676.765,87
10	ORTACA	138.781,82	3.467,36	207.710,75	349.959,93
11	SEYDİKEMER	2.800,00	156.643,27	1.387.426,85	1.546.870,12
12	ULA	8.120,00	2.476,60	42.385,00	52.981,60
13	YATAĞAN	68.874,47	107.812,01	454.387,70	631.074,18
	TOPLAM	1.084.270,78	1.214.445,95	5.389.190,35	7.687.907,08

11. Mevcut personel ile 13 bölgede ve 883 mezarlık alanında muhtarlardan ve kişilerden gelen talepleri de dikkate alarak yerinde incelemeler ve tespitler sonucunda eksiklikler belirlenmiştir.

12. Muğla ilinde görev ve sorumluluğumuzda bulunan mezarlık alanlarında genel temizlik, ot biçme, ağaç budama, ilaçlama vb. mezarlık hizmetleri Müdürlüğümüzde yapılmaktadır.

İLÇELER	İLAÇLAMA ve TEMİZLİK YAPILAN MAHALLE SAYISI	TEMİZLİK YAPILAN MEZARLIK SAYISI	İLAÇLAMA YAPILAN MEZARLIK SAYISI
BODRUM	17	18	6
MARMARİS	13	20	23
DATÇA	6	3	12
MENTEŞE	3	3	-
ULA	11	18	8
YATAĞAN	4	5	-
MİLAS	39	6	67
ORTACA	9	7	11
KÖYCEĞİZ	8	3	9
DALAMAN	5	2	8
SEYDİKEMER	19	30	35
TOPLAM	134	115	179



13. İlaçlama işlemleri yapılmadan 10 gün öncesinde Gıda Tarım ve Hayvancılık İlçe Müdürlükleri'ne ilaçlama tarihleri bildirilmektedir. Ayrıca canlılara zarar vermemek için arıcılık faaliyetlerinin yapıldığı mahallelerde mezarlık alanlarında ilaçlama yerine tırpan ile ot biçme işlemleri yapılmaktadır.

14. İlaçlama yapılmadan 1 gün önce köy muhtarlıklarından günde en az 3 kere halkı bilgilendirmek için ilan yaptırılmaktadır.

15. İlaçlama işlemleri yapılırken iş sağlığı ve güvenliğine dikkat ederek çalışmalara devam edilmektedir. İlaçlama sırasında standartlara uygun maske, gözlük, eldiven ve ilaçlama tulumları kullanılmaktadır.



16. 883 mezarlık alanının genel temizlik ve ilaçlama işlemlerinin yapılmasından sonra mezarlıkların yerinde inceleme ve tespitlerine göre 2015 yılı programı dâhilinde öngörülen 150 mezarlık alanını tel örgü ile çevirme, taş duvar tadilatları ve parke döşeme işlemleri gibi genel bakım çalışmaları yapılacaktır. Aşağıda yapacağımız işlerin örneği resimler ile gösterilmiştir.



Genel Bakım Çalışmaları Öncesi



Genel Bakım Çalışmaları Sonrası



17. Hava yoluyla Cenaze Nakil Hizmeti 2015 yılı içerisinde verilecektir.

İş Sağlığı Ve Güvenliği



İşimiz Sağlık Güvenlik
İşimiz Sağlık Güvenlik
İşimiz Sağlık Güvenlik



- Çalışanları işyerinin olumsuz etkilerinden korumak, sağlıklı ve güvenli bir ortamda çalışmalarını sağlamak, çalışanları iş kazaları ve meslek hastalıklarına karşı koruyarak ruh ve beden bütünlüklerini sağlamak.
- İşyerinde çalışan işçilerin korunmasıyla meslek hastalıkları ve iş kazaları sonucu ortaya çıkan iş gücü ve iş günü kayıplarını azaltmak, üretimi korumak, daha sağlıklı ve güvenli çalışma ortamının çalışana verdiği güvenle iş veriminde artış sağlamak.
- İşyerinde alınacak tedbirler ile iş kazalarından veya güvensiz ve sağlıksız çalışma ortamından doğabilecek makina arızaları ve devre dışı kalmaları, patlama olayları, yangın gibi işletmeyi tehlikeye düşürebilecek durumları ortadan kaldırmak ve işletme güvenliği sağlamak.

Eğitim

- Temel İSG Eğitimi
- İşbaşı Eğitimi
- Oryantasyon Eğitimi
- Acil Durum Ekiplerinin Eğitimi
- İlk Yardım Personelinin Eğitimi

Sağlık

- İşe Giriş Muayeneleri
- Periyodik Sağlık Kontrolleri

Risk Değerlendirmeleri (Rdr)

- Risk Değerlendirme Ekiplerinin Kurulması ve Eğitimi
- İşyeri Bazında Yapılacak Risk Değerlendirmeleri
- Birim Bazında Yapılacak Risk Değerlendirmeleri

Acil Durum Eylem Planları

- Acil Durum Ekiplerinin Belirlenmesi
- Acil Durum Planı
- Acil Durum Eylem Planları
- Acil Kaçış Planlarının Oluşturulması

İSG Kurulu (İş Sağlığı ve Güvenliği Kurulu)

- Asıl İşveren İSG Kurulları,
- Alt Yüklenici İSG Kurulları

Alt Yüklenici Hizmetleri

- Rehberlik Hizmetleri
- Gözetim Hizmetleri

1-Eğitim Çalışmaları:

Muğla Büyükşehir Belediyesi çalışanlarının (memur, işçi ve sözleşmeli personel toplam 851 çalışanın) %98'nin Temel İş Sağlığı ve Güvenliği Eğitimi tamamlanmıştır. (%2'lik kısım mazeretleri nedeniyle katılamamıştır).



Muğla Büyükşehir Belediye Başkanı Sayın Osman GÜRÜN'ün Açılış Konuşması



Alt Yüklenici Temel İSG Eğitimi



İSG Eğitimi, Sayın Hacı Koç

2-Sağlık Muayeneleri:

2014 yılında, Muğla Büyükşehir Belediyesi çalışanlarının (memur, işçi ve sözleşmeli personel toplam 851 çalışanın) %90'ının fiziki muayene ve sağlık tetkikleri yapılmıştır. (%10'luk kısım çalışanların mazeretleri nedeniyle muayeneleri yapılamamıştır).

İşyeri Hekimimizin yapmış olduğu muayene, anamnez ve taramalardan elde ettiği sonuçlara göre tabloda görülen toplam 35 çalışmamızın ilgili polikliniklere sevki sağlanmıştır.

3-Risk Değerlendirmeleri:

Muğla Büyükşehir Belediyesi işyerlerinde Risk Analizi ve Değerlendirmesi çalışmaları OSGB Firması tarafından yapılmıştır. Risk analizi sonuçlarına göre işyerlerinde alınması gereken önlemler ilgili çalışmalar başlatılmıştır.

MUĞLA BÜYÜKŞEHİR BELEDİYESİ PERSONEL DURUMU

Tehlike Sınıfı	Memur (657)	İşçi (4857)	Sözleşmeli (657)	Hizmet (4857)	TOPLAM
Az Tehlikeli	130	182	31	239	582
Tehlikeli	64	162	9	408	643
Çok Tehlikeli	177	258	7	538	980
TOPLAM	371	602	47	1185	2205

MUĞLA BÜYÜKŞEHİR BELEDİYESİ

Memur	365
Sözleşmeli	44
İşçi	498
Toplam	907
Alt Yüklenici Toplam	1.134
GENEL TOPLAM	2.041

Acil Durum Eğitimi ve Tatbikatı



Acil Durum Eğitimi ve Tatbikatı, Yaralı Kurtarma



Acil Durum Eğitimi ve Tatbikatı, Yangın Söndürme



Acil Durum Eğitimi ve Tatbikatı



5-İş Sağlığı ve Güvenliği Kurulu Çalışmaları:

- Muğla Büyükşehir Belediyesinde işveren vekili olarak Sağlık ve Sosyal Hizmetler Daire Başkanı Sayın Hacı KOÇ başkanlığında, tüm daire başkanlarımızın katılımı ile 2014 yılı Eylül, Ekim, Kasım ve Aralık aylarında toplam 4 adet kurul toplantısı yapılmıştır.
- 28.01.2015 tarihinde son İSG Kurul Toplantısı yapılmış ve bu kurulda alınan kararlar doğrultusunda, İnsan Kaynakları ve Eğitim Daire Başkanlığınca, 19 Yeni İşyeri Sicil numarası alınmıştır. İş Sağlığı ve Güvenliği Kurulu çalışmalarına kurul oluşturma zorunluluğu olan yeni oluşturulan işyerlerinde ve alt işveren firmalarla ortak ve/veya ayrı ayrı olarak 2015 Mart ayı itibariyle devam edilecektir.

2015 Yılında Yapacağımız Çalışmalar:

1. Yeni işe giren çalışanlarımızın Temel İş Sağlığı ve Güvenliği Eğitimlerinin ve işe giriş sağlık muayene ve tetkiklerinin yapılması, 2014 de yapılamayan eğitim ve muayenelerin tamamlanması.
2. Risk Değerlendirme çalışmalarına işyerlerinde yeni oluşturulan risk değerlendirme ekipleri ile devam edilmesi.
3. İşyerlerinde İSG Kurulu oluşturulması, Kurul çalışmalarına rehberlik ve sekretarya hizmetlerinin yerine getirilmesi.
4. Saha denetimlerinin yapılması, risklerin tespit edilmesi, düzeltici/önleyici faaliyetlerin belirlenmesi ve işverene raporlanması,
5. Çalışan temsilcilerinin eğitilmesi.
6. Hizmet alımı yaptığımız Alt işveren Firmaların İş Kanunu, İSG Kanunu ve Hizmet Alımı Sözleşmeleri doğrultusunda İSG yükümlülüklerini yerine getirmesinin denetlenmesi ve işverene raporlanması.
7. Acil Durum Ekiplerinin eğitimlerinin yapılması.
8. Acil Durum Tatbikatlarının yapılması.
9. İşyerlerinde çalışanların kullandıkları makine/cihaz/ekipmanlar için kulanma talimatları, iş güvenliği talimatlarının hazırlattırılması.
10. Çalışanlara;
 - İşe özgü riskler
 - Çalışma talimatları
 - İş Güvenliği Kurallarının İşbaşı Eğitimleri şeklinde verilmesi
11. Risk Değerlendirme Çalışmalarına göre Kişisel Koruyucu Donanımların tespiti, temini ve eğitimlerinin verilmesi



İş Sağlığı ve Güvenliği Şube Müdürlüğü (Personellerimiz)



İş Sağlığı ve Güvenliği Şube Müdürlüğü (Personellerimiz, İşyeri Hekimi ve Alt Yüklenici Temsilcisi –Toplu Halde)



MUĞLA BÜYÜKŞEHİR BELEDİYESİ

SAĞLIK VE SOSYAL HİZMETLER
DAİRESİ BAŞKANLIĞI

HedefimizBir
Muğla1Bir

Sevgi, Hoşgörü, Güler yüze Hizmet

www.mugla.bel.tr

info@mugla.bel.tr

[444 48 01](tel:4444801)